



Jesper Egegård Nielsen
Sdr. Lourup 20
6690 Gørding

Torvegade 74, 6700 Esbjerg
Postadresse Torvegade 74, 6700 Esbjerg

Dato 24. februar 2020
Sagsbehandler Tine Baatrup
Telefon direkte 76 16 15 05
Mobilnummer 27 74 10 54
Sagsid 20/5185

Tilladelse til medbenyttelse af drænledning under Sdr. Lourupvej og over matr.nr 5a Sdr. Gørding By, Gørding og 1v Varho Gde., Gørding

I forbindelse med etablering af nyt maskinhus samt ny asfaltplads på ejendommen Sdr. Lourupvej 20, 6690 Gørding, har entreprenør Gråkjær på dine vegne ansøgt Esbjerg Kommune om tilladelse til tilslutning af overfladevand fra maskinhus og ny asfaltplads til eksisterende drænledning. Drænledningen forløber under Sdr. Lourupvej og over matrikel. nr. 5a Sdr. Gørding By, Gørding og 1v Varho Gde., Gørding. Drænledningen har udløb i Bramming-Holsted Å.

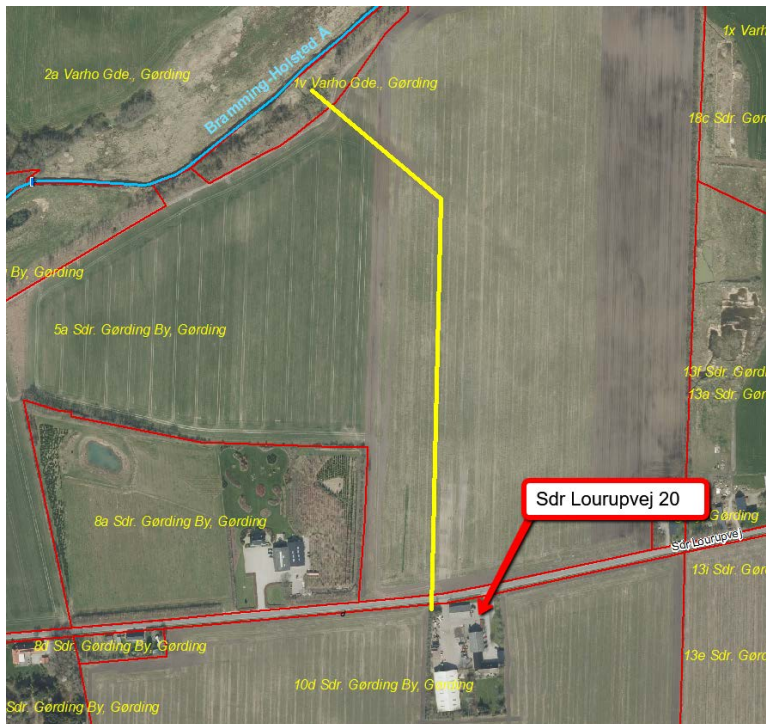

Figur 1, luftfoto med den rørlagte vandløbsstrækning, drænledning skitseret (gul streg).

Ifølge ansøger er der ikke andre brugere af drænledningen.

Ejeren af de berørte matrikler har underskrevet partserklæringer om accept af tilslutning til brønd og dermed medbenyttelse af drænledning. Esbjerg Kommune, Vej & Park har ingen bemærkninger til det ansøgte projekt.

Afgørelse

Esbjerg Kommune godkender hermed, at ejendommen Sdr. Lourupvej 20 kan benytte den eksisterende brønd og drænledning, der forløber under Sdr. Lourupvej og matr.nr. 5a Sdr. Gørding By, Gørding og 1v Varho Gde., Gørding til afledning af overfladevand med neddrøsing til 1-2 l/s/ha.

Godkendelsen er meddelt efter § 63 i vandløbsloven (LBK nr. 1217 af 25/11/2019) om medbenyttelse af rørlagt vandløb på følgende vilkår:

- At projektet udføres som beskrevet i ansøgningen
- At ejeren af Sdr. Lourup 20 afholder alle udgifter i forbindelse med tilslutning af tagvand til eksisterende drænsystem – herunder udbedring af eventuelle opståede skader på drænsystemet som følge af anlægsarbejdet.
- At ejeren af Sdr. Lourupvej 20 kan tilslutte sig det eksisterende drænsystem uden at betale en del af anlægsudgifterne.
- At den fremtidige vedligeholdelse af det eksisterende drænsystem afholdes af lodsejerne som hidtil på deres egne matrikler.
- At der gives besked til vandløbsmyndigheden, når anlægsarbejdet er udført.

Ejeren af Sdr. Lourupvej 20 er ansvarlig for, at de stillede vilkår overholdes. Vandløbsmyndigheden fører tilsyn med arbejdes udførelse, såfremt det skønnes nødvendigt.

Ved denne afgørelse gives der alene tilladelse til medbenyttelse af eksisterende drænsystem, jf. vandløbslovens § 63. Afgørelsen er betinget af, at ansøger kan opnå tilladelse efter miljøbeskyttelsesloven til udledning af overfladevand.

Tilladelsen bortfalder, såfremt den ikke udnyttes senest 3 år fra godkendelsesdatoen.

Begrundelse for afgørelsen

Drænsystemet over matr.nr. 5a Sdr. Gørding By, Gørding og 1v Varho Gde., Gørding er i vandløbslovens forstand et vandløb anlagt til et særligt formål eller for en bestemt kreds af lodsejere. Esbjerg Kommune kan give tilladelse til at benytte et vandløb anlagt til et særligt formål, jf. vandløbslovens 63.

Drænledningen på tilslutningsstedet er oplyst at være ca. ø125 mm (5 tommer). Overfladevandet, der kommer fra et areal på ca. 4800 m²,

hvoraf de 1600 m² er fra bygninger. Overfladevandet vil forsinkes via et forsinkelsesbassin til 1-2 l/s/ha, før det ledes til drænledningen, der har udløb til Bramming-Holsted Å.

Drænledningen føres under en offentlig vej, Sdr. Lourupvej, men der tilføjes ikke overfladevand fra vejen til drænet.

Esbjerg Kommune har i henhold til ovenstående lagt vægt på, at det ikke er muligt at nedsive overfladevandet ved ejendommen, pga. jordbundsforholdene og at der foreligger underskrevet naboerklæring fra ejeren af de arealer, hvor det eksisterende drænsystem er beliggende nedstrøms.

Aftalerne ændrer ikke på de økonomiske forhold ved den fremtidige vedligeholdelse. Med mindre der foreligger en kendelse vedr. dræningen med en specifik udgiftsfordeling, skal vedligeholdelse af drænsystemet foretages af lodsejeren, hvor drænet er beliggende. Lodsejeren har tilkendegivet, at der ved tilslutningen ikke skal betales en del af de oprindelige anlægsudgifter.

Esbjerg Kommune vurderer, at der er tale om en begrænset vandmængde, der ikke vil medføre en væsentlig forringet dræningseffekt på de arealer, som drænsystemet afvander og heller ikke vil give en væsentlig hydraulisk merbelastning af Bramming-Holsted Å. Udledningen vurderes derfor ikke at påvirke de afvandingsmæssige eller miljømæssige forhold i Bramming-Holsted Å.

Lovgivning

Vandløb kan benyttes til afledning af overfladevand, spildevand og drænvand, jf. vandløbslovens § 1, stk. 1. Afgørelser efter loven skal ske under hensyntagen til miljømæssige krav til vandløbskvaliteten.

Drænledningen, som der ansøges om udledning til, er omfattet af vandløbslovens § 2, stk. 1, og jf. § 2, stk. 2, da tilstedeværelse og vedligeholdelse af drænet har interesse for flere.

Kommunen er vandløbsmyndighed for de vandløb, der er omfattet af vandløbsloven, jf. lovens § 7.

Drænet er klassificeret som privat vandløb, da der ikke er tale om et kommunevandløb, jf. vandløbslovens § 8.

Tilladelse til medbenyttelse og fastsættelse af bidrag meddeles i henhold til vandløbslovens § 63, jf. § 5. Ifølge bestemmelsen kan vandløbsmyndigheden godkende, at en part, der ikke har været med til at anlægge en foranstaltning, kan medbenytte denne mod en forholdsmæssig andel af anlægsudgifter, fremtidig vedligeholdelse og eventuelt tab.

Ifølge vandløbslovens § 80, stk. 1, kan afgørelser efter loven, bortset fra afgørelser om erstatning og andre økonomiske spørgsmål, påklages til Miljø- og Fødevarerklagenævnet.

Ifølge vandløbslovens § 63 kan vandløbsmyndighedens afgørelse om økonomiske spørgsmål forlanges indbragt for taksationsmyndighederne.

Klagevejledning

Afgørelsen kan påklages jf. klagevejledningen i bilag 2. Klagefristen er 4 uger fra den 25. februar 2020 dvs. d. 24. marts 2020.

Afgørelser om erstatning og visse andre økonomiske spørgsmål kan dog ikke påklages til Miljø- og Fødevareklagenævnet. Her er Taksationskommissionen klagemyndighed.

Venlig hilsen

Tine Baatrup
Biolog

Bilag

Klagevejledning

Bilag: Klagevejledning

Denne afgørelse kan jf. vandløbslovens kapitel 16 påklages til Miljø- og Fødevarerklagenævnet af:

- den, afgørelsen er rettet til,
- enhver, der må antages at have en individuel, væsentlig interesse i sagens udfald,
- en berørt nationalparkfond oprettet efter lov om nationalparker

Hvis du ønsker at klage over denne afgørelse, skal klagen indgives senest den 24. marts 2020.

Du klager via klageportalen, som du finder på www.naevneneshus.dk under "Start din klage". Du logger på klageportalen med Nem-ID. En klage er indgivet, når den er tilgængelig for Esbjerg Kommune via klageportalen. Når du klager, skal du betale et gebyr på 900 kr. for privatpersoner og 1.800 kr. for virksomheder, organisationer og offentlige myndigheder.

Miljø- og Fødevarerklagenævnet kan kontaktes på mfkn@naevneneshus.dk, og du kan få hjælp til klageportalen på klageportalen@naevneneshus.dk.

I klageportalen sendes din klage automatisk først til Natur & Vandmiljø, Esbjerg Kommune. Hvis Natur & Vandmiljø, Esbjerg Kommune fastholder afgørelsen, sendes klagen videre til behandling i nævnet via klageportalen. Du får besked om videresendelsen.

Miljø- og Fødevarerklagenævnet afviser din klage, hvis du sender den uden om klageportalen, medmindre du er blevet fritaget for brug af klageportalen. Hvis du ønsker at blive fritaget for at bruge klageportalen, skal du sende en begrundet anmodning til Miljø- og Fødevarerklagenævnet. Nævnet afgør herefter, om du kan fritages for at bruge klageportalen. Betingelser for fritagelse findes på www.naevneneshus.dk. Du skal samtidigt sende en mail til miljo@esbjergkommune.dk eller et brev til Esbjerg Kommune, Natur & Vandmiljø, Torvegade 74, 6700 Esbjerg. På denne måde ved kommunen, at en klage er på vej.

Gebyret tilbagebetales, hvis:

- klagesagen fører til, at den påklagede afgørelse ændres eller ophæves,
- klageren får helt eller delvis medhold i klagen,
- klagen afvises som følge af overskredet klagefrist, manglende klageberettigelse eller fordi klagen ikke er omfattet af Miljø- og Fødevarerklagenævnets kompetence.

Det bemærkes, at hvis den eneste ændring af den påklagede afgørelse er forlængelse af frist for efterkommelse af afgørelse som følge af den tid, der er medgået til at behandle sagen i klagenævnet, tilbagebetales gebyret dog ikke.